

JUDETUL PRAHOVA
COMUNA FILIPESTII DE PADURE

PRESEDINTELE
COMITETULUI LOCAL PENTRU
SITUATII DE URGENTA
PRIMAR,
ING. COSTEL MORARESCU

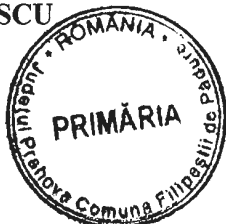

PRESEDINTELE
COMITETUL JUDETEAN PENTRU
SITUATII DE URGENTA PRAHOVA

SE APROBA



MARIUS GABRIEL SERSEA

PREFECTUL
JUDETULUI PRAHOVA

PLAN DE APARARE IMPOTRIVA INUNDATIILOR, GHETURILOR, POLUARILOR ACCIDENTALE SI ACCIDENTELOR LA CONSTRUCTII HIDROTEHNICE

PERIOADA 2014 – 2017

AVIZAM FAVORABIL,

C.J.S.U. PRAHOVA–
Grupul de Suport Tehnic pentru
gestionarea situatiilor de urgenta
generate de inundatii,
fenomene meteorologice periculoase,
accidente la constructii hidrotehnice
si poluari accidentale

SEF GRUP SUPTOR TEHNIC
DIRECTOR S.G.A. PRAHOVA,

IUSTINA MIHAELA CANTACUZINO



AVIZAM FAVORABIL,

Inspectoratul pentru Situatii
de Urgenta "SERBAN
CANTACUZINO"
al Judetului PRAHOVA

INSPECTOR SEF,
NICOLAE POPESCU

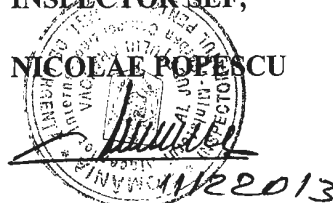

CUPRINS

A. PIESE SCRISE

| | | |
|---|--|---------|
| .Foaie de capat | | |
| Cuprins | | pag. 2 |
| a) Dispoziția primarului de constituire a Comitetului local pentru situații de urgență | | pag. 3 |
| b) Dispoziție agent de inundații | | pag. 7 |
| c) Atribuțiile agentului de inundații | | pag. 8 |
| d) Componența nominală a Comitetului Local pentru Situații de Urgență | | pag. 9 |
| e) Centru operativ cu activitate temporară | | pag. 12 |
| f) Numerele de telefon, fax și adresele de e-mail ale permanenței | | pag. 13 |
| g) Organigrama S.V.S.U. | | pag. 14 |
| h) Tabel nominal cu personalul S.V.S.U. | | pag. 15 |
| i) Schema fluxului informațional operativ-decizional pentru apărare împotriva inundațiilor și fenomenelor meteorologice periculoase | | pag. 17 |
| j) Date caracteristice de apărare a obiectivelor inundabile | | pag. 18 |
| k) Măsuri preventive și operative ce se întreprind la nivel local | | pag. 20 |
| j) Stocul minim de mijloace și materiale de apărare | | pag. 26 |
| k) Convenție S.C. Mecca Plast Service S.A. | | pag. 29 |
| l) Convenție S.C. Pasteur Filiala Filipești S.R.L. | | pag. 30 |
| m) Convenție S.C. Marsal Production Group S.R.L. | | pag. 31 |
| n) Convenție S.C. Irina Farm S.R.L. | | pag. 32 |
| o) Protocol de colaborare cu S.C. Albada Sistem S.R.L. | | pag. 33 |
| p) Raport asupra stării digurilor de apărare | | pag. 34 |
| q) Lista potențialilor poluatori și planul de prevenire și combatere a poluărilor accidentale la folosințele de apă potențial poluatoare | | pag. 35 |
| r) Baraje existente pe teritoriul U.A.T. | | pag. 36 |
| s) Poduri cu secțiune subdimensionată.doc. | | pag. 37 |
| B. PIESE DESENATE | | |
| Planul de situație al U.A.T., cu curbe de nivel (harta) | | anexa |
| Legenda harta | | pag. 38 |
| 1. poduri cu secțiune subdimensionată (negru) | | |
| 2. sirena-sistem de alarmare (roșu). | | |

DISPOZIȚIE

Privind reorganizarea, atribuțiile și funcționarea Comitetului Local pentru situații de urgență comuna Filipeștii de Pădure

În baza prevederilor art. 12 , alin (3) din Ordonanța de Urgență a Guvernului nr. 21 /2004 , privind Sistemul Național de Management al Situațiilor de Urgență, aprobată cu modificări prin Legea nr.15/2005 și a art. 2 din Hotărârea Guvernului nr. 1491 din 09.09.2004 pentru aprobarea Regulamentului cadru de organizare , funcționare și dotare a comitetelor și centrelor operative pentru situații de urgență, Ordinul comun al MMGA și MAI , nr 638/420/2005 pentru aprobarea regulamentul;ui privind situațiile de urgență generate de inundații, fenomene meteorologice periculoase, accidente la construcții hidrotehnice și poluări accidentale:

În temeiul prevederilor art. 68 din Legea nr. 215/2001, Legea administrației publice locale, republicată, cu modificările și completările ulterioare;

Primarul comunei Filipeștii de Pădure emite următoarea

DISPOZIȚIE

Art. 1- Se reorganizează Comitetul Local pentru Situații de urgență având componența prevăzută la Anexa nr. 1, care face parte integrantă din prezenta dispoziție .

Art.2- La data intrării în vigoare a prezentei dispoziții își încetează aplicabilitatea (Dispozițiile, ordinele , hotărârile similare emise/adoptate anterior).

Art. 3- Prezenta Dispoziție va fi adusă la cunoștința membrilor Comitetului Local pentru Situații de urgență , prin grija secretarului comunei Filipeștii de Pădure.



Filipeștii de Pădure, 11 septembrie 2013

Nr. 963



ROMÂNIA
JUDEȚUL PRAHOVA

PRIMĂRIA
FILIPEȘTII DE PĂDURE

Jud. Prahova, com. Filipeștii de Pădure, str. Valea Rea, nr. 343, tel. 0244/38.68.01, fax 0244/38.60.94, e-mail: primarie@filipestiidepadure.ro

ANEXA NR. 1
LA DISPOZITIA NR. 963

COMITITETUL LOCAL PENTRU SITUATII DE URGENTA

| Nr. crt. | NUME SI PRENUME | Funcția in C.L.S.U. / S.V.S.U. | Funcția si Locul de munca | Nr. telefon | | | | Adresa e-mail | Observatii LOCUL DE MUNCA |
|----------|------------------------------|--------------------------------|---------------------------|-------------|--------------------------|------------|-------|--|-------------------------------------|
| | | | | Acasa | Serviciu | Fax | Mobil | | |
| 0. | 1. | 2. | 3. | 4. | 5. | 6. | 7. | 8. | 9. |
| 1. | MORĂRESCU COSTEL | PREȘEDINTE | PRIMAR | - | 0244386801 0244386935 | 0244386094 | | primarie@filipestiidepadure.ro | PRIMĂRIA FILIPEȘTII DE PĂDURE |
| 2. | SURUGIU VASILE GEORGEL | VICE- PREȘEDINTE | VICE-PRIMAR | | 0244386801 0244387472 | 0244386094 | | primarie@filipestiidepadure.ro | PRIMĂRIA FILIPEȘTII DE PĂDURE |
| 3. | NICULAE DANIELA | MEMBRU | SECRETAR | | 0244386564 | 0244386094 | | | PRIMĂRIA FILIPEȘTII DE PĂDURE |

| 0. | 1. | 2. | 3. | 4. | 5. | 6. | 7. | 8. | 9. |
|-----|---------------------------------------|--------|--------------------------------|----|--------------------------|-----------------|----|----|--|
| 4. | MATEI STEFAN | MEMBRU | DIRECTOR | | 0244386102 | - | | | LICEUL TEORETIC FILIPESȚII DE PĂDURE |
| 5. | BUCUR IAMANDI | MEMBRU | DIRECTOR | - | 0244386602 | 0244386602 - | | | S.C. MUNTENIA S.A. |
| 6. | TIMIS DUMITRU | MEMBRU | DIRECTOR | - | 0244387218 | - | | | SC RECUNOȘ- ȚINȚA PRODCOM IMPEX SRL |
| 7. | TOADER ADRIAN | MEMBRU | ȘEF POST | - | 0244386009 | - | | | POLIȚIA FILIPESȚII DE PĂDURE |
| 8. | MOISOIU CARMEN SURUGIU DOINA | MEMBRU | DIRECTOR | - | 0244386699 | - | | | S.C PASTEUR SRL FILIALA FILIPESȚII DE PĂDURE |
| 9. | DRĂCEA GHEORGHE | MEMBRU | DIRECTOR | - | 0244386245 0244386463 | - | | | SC DRAGEROM IMPEX SRL |
| 10. | PĂUNESCU NICOLETA | MEMBRU | MEDIC | | 0244386133 | - | | | DIPENSAR |
| 11. | MOISOIU IULIAN | MEMBRU | SEF SERV POLITIA LOCALA. | | 0244386174 | 0244386094 | | | PRIMĂRIA FILIPESȚII DE PĂDURE |
| 12. | BONDARET VASILE | MEMBRU | ADMINISTRA- TOR | - | 0244386715 | - | | | S.C. VABON S.R.L. |

| | | | | | | | | | |
|-----|--------------------|--------|-------------------------|--|------------|------------|--|--|-------------------------------------|
| 13. | PELMUȘ GHEORGHE | MEMBRU | OPERATOR INTRETINERE | | 0244386800 | - | | | ROM TELECOM |
| 14. | BIVOL ION | MEMBRU | DIRECTOR | | 0244386298 | 0244386298 | | | S.A.C.S. FILIPEȘTII DE PADURE |

PRESEDINTE,
COMITETUL LOCAL PENTRU SITUAȚII DE URGENȚĂ



PRIMAR,

ING. COSTEL MORĂRESCU

Sef S.V.S.U.,

INSP. ADINA FILIP



DISPOZITIE

**privind desemnarea d-nei FILIP ELENA - ADINA ,
in calitate de agent de inundatii**

Primarul comunei Filipeștii de Pădure, județul Prahova;

Avand in vedere prevederile Hotararii Guvernului nr. 846/2010 pentru aprobarea Strategiei nationale de management al riscului la inundatii pe termen mediu si lung, punctul 5.2.1, subpunctul 2, litera c si Ordinului comun al Ministrului Mediului si Padurilor si Ministrului Administratiei si Internelor nr. 1422/192/2012 pentru aprobarea Regulamentului privind gestionarea situatiilor de urgenta generate de inundatii, fenomene meteorologice periculoase, accidente la constructii hidrotehnice, poluari accidentale pe cursurile de apa si poluari marine in zona costiera, art. 52 (3) din regulament;

In temeiul prevederilor art. 68 din Legea nr. 215/2001, Legea administrației publice locale, republicata, cu modificarile si completarile ulterioare;

**Primarul comunei Filipeștii de Pădure emite prezenta
DISPOZITIE:**

Art. unic.- Se desemneaza d-na FILIP ELENA – ADINA – inspector, personal tehnic pentru situatii de urgenta si sef serviciu voluntar pentru situatii de urgenta in calitate de agent de inundatii.

PRIMAR ROMANIA
Ing. COSTEL MORĂRESCU



Filipeștii de Pădure, 11 septembrie 2013

Nr. 962

Comuna FILIPEȘTII DE PADURE
Comitetul Local pentru Situații de Urgență

AGENTUL DE INUNDAȚII și principalele atribuții

Șeful Serviciului Voluntar pentru Situații de Urgență îndeplinește funcția de agent de inundații la nivelul unității administrativ teritoriale.

Atribuțiile agentului de inundații:

- a) *colaborează permanent cu agentul hidrotehnic din cadrul unității teritoriale de gospodărire a apelor (Sistem de Gospodărire a Apelor, Sistem Hidrotehnic) pentru aspecte privind starea tehnică și funcțională a construcțiilor hidrotehnice cu rol de apărare și a cursurilor de apă de pe raza unității administrativ-teritoriale;*
- b) *asigură întocmirea Planului local de apărare împotriva inundațiilor, ghețurilor și poluărilor accidentale, afișarea extraselor din aceste planuri la sediul primăriilor și pe pagina de internet a instituției;*
- c) *asigură întocmirea și transmiterea Rapoartelor operative și a celor de sinteză privind efectele fenomenelor hidrologice periculoase, conform prevederilor Anexelor nr. 8 și 9 din Regulamentul privind gestionarea situațiilor generate de inundații, aprobat prin Ordinul Comun al ministrului mediului și pădurilor și al ministrului administrației și internelor nr.1.422/192/2012;*
- d) *asigură organizarea periodică a unor acțiuni de conștientizare a populației asupra riscului pe care-l prezintă inundațiile și asupra măsurilor care trebuie întreprinse de fiecare cetățean pentru diminuarea pagubelor;*
- e) *asigură afișarea în locuri publice a semnificației codurilor de culori pentru avertizările meteorologice și hidrologice, precum și semnificația semnalelor de alarmare acustică a populației.*

Comuna FILIPEȘTII DE PADURE
Comitetul Local pentru Situatii de Urgenta

COMPONENTA NOMINALA A COMITETULUI LOCAL PENTRU SITUATII DE URGENTA

| Nr . crt . | Nume si prenume | Funcția in C.L.S.U. | Locul de munca | Funcția la locul de munca | Adresa de domiciliu | Telefon serviciu | Telefon mobil | Adresa e-mail |
|-------------------|------------------------------|----------------------------|---|----------------------------------|---|--------------------------|----------------------|--|
| 1 | MORĂRESCU COSTEL | PREȘEDINTE | PRIMĂRIA FILIPEȘTII DE PĂDURE | PRIMAR | FILIPEȘTII DE PADURE, SAT DITESTI | 0244386801 0244386935 | | primarie@filipestiidepadure.ro primariafp@gmail.com |
| 2 | SURUGIU VASILE GEORGEL | VICE- PREȘEDINTE | PRIMĂRIA FILIPEȘTII DE PĂDURE | VICE- PRIMAR | FILIPEȘTII DE PADURE | 0244386801 0244387472 | | primarie@filipestiidepadure.ro Primariafp@gmail.com |
| 3 | NICULAE DANIELA | MEMBRU | PRIMĂRIA FILIPEȘTII DE PĂDURE | SECRETAR | CALINEȘTI | 0244386564 | | |
| 4 | MATEI STEFAN | MEMBRU | LICEUL TEORETIC FILIPEȘTII DE PADURE | DIRECTOR | FILIPEȘTII DE PADURE | 0244386102 | | |

| | | | | | | | | |
|----|----------------------|--------|--|--------------------------------|---|--------------------------|--|--|
| 5 | BUCUR IAMANDI | MEMBRU | S.C. MUNTENIA S.A. | DIRECTOR | FILIPESȚII DE PADURE, SAT DITESTI | 0244386602 | | |
| 6 | TIMIS DUMITRU | MEMBRU | SC RECUNOȘ- ȚINȚA PRODCOM IMPEX SRL | DIRECTOR | FILIPESȚII DE PADURE | 0244387218 | | |
| 7 | TOADER ADRIAN | MEMBRU | POLIȚIA FILIPESȚII DE PĂDURE | ȘEF POST POLITIE RURALA | BAICOI | 0244386009 | | |
| 8 | MOISOIU CARMEN | MEMBRU | S.C PASTEUR SRL FILIALA FILIPESȚII DE PĂDURE | DIRECTOR | BUCUREȘTI | 0244386699 | | |
| | SURUGIU DOINA | | S.C PASTEUR SRL FILIALA FILIPESȚII DE PĂDURE | DIRECTOR | CALINEȘTI, PRAHOVA | | | |
| 9 | DRĂCEA GHEORGHE | MEMBRU | SC DRAGEROM IMPEX SRL | DIRECTOR | PLOIESTI | 0244386245 0244386463 | | |
| 10 | PĂUNESCU NICOLETA | MEMBRU | DIPENSAR | MEDIC | FILIPESȚII DE PADURE | 0244386133 | | |
| 11 | MOISOIU IULIAN | MEMBRU | PRIMĂRIA FILIPESȚII DE PĂDURE | SEF SERV POLITIA LOCALA. | FILIPESȚII DE PADURE | 0244386174 | | |
| 12 | BONDARET VASILE | MEMBRU | S.C. VABON S.R.L. | ADMINISTRA- TOR | FILIPESȚII DE TARG, MARGINENI | 0244386715 | | |

| | | | | | | | | |
|----|--------------------|--------|------------------------------------|-------------------------|------------------------|------------|--|--|
| 13 | PELMUŞ GHEORGHE | MEMBRU | ROM TELECOM | OPERATOR INTRETINERE | FILIPESII DE PADURE | | | |
| 14 | BIVOL ION | MEMBRU | S.A.C.S. FILIPESII DE PADURE | DIRECTOR | FILIPESII DE PADURE | 0244386298 | | |

Preşedinte C.L.S.U.,
PRIMAR,
ING. COSTEL MORARESCU



Comuna FILIPESTII DE PADURE
Comitetul Local pentru Situatii de Urgenta

COMPONENTA CENTRULUI OPERATIV
PENTRU SITUATII DE URGENTA CU ACTIVITATE TEMPORARA

| Nr. Crt | NUMELE SI PRENUMELE | FUNCTIA | | ADRESA DE DOMICILIU | TELEFOANE | | Adresa de E-mail |
|------------|------------------------|------------|-------------|----------------------------------|--------------------------|-------|------------------|
| | | In comitet | La serviciu | | Serviciu | Acasa | |
| 1. | Andronescu Cristina | membru | Referent | Filipestii de Padure, Ditesti | 0244386564 0244386801 | | |
| 2. | Oprea Elena | membru | Arhivar | Filipestii de Padure, Ditesti | 0244386564 0244386801 | | |
| 3. | Nitoi Mihaela | membru | Inspector | Filipestii de Padure | 0244386172 | | |
| 4. | Mitrescu Cecilia | membru | Inspector | Filipestii de Padure | 0244386564 | | |
| 5. | Dumitru Gabriela | membru | Inspector | Filipestii de Padure, Ditesti | 0244386564 0244386801 | | |



Presedinte C.L.S.U.,
PRIMAR,
ING. COSTEL MORARESCU

NUMERELE DE TELEFON SI FAX ALE PERMANENŢEI

| Nr. Crt. | Instituţia | Telefon | Fax | Obs. |
|----------|---|--------------------------|------------|--|
| 1. | Primăria | 0244386564 0244386801 | 0244386094 | primariafp@gmail.com |
| 2. | Poliţia | 0244386009 | - | |
| 3 | Liceul Teoretic Filipeştii de Pădure | 0244386102 | 0244386102 | l_t_filipesti@yahoo.com |

PREŞEDINTELE COMITETULUI LOCAL
PENTRU SITUAŢII DE URGENŢĂ
PRIMAR,
ING. COSTEL MORARESCU

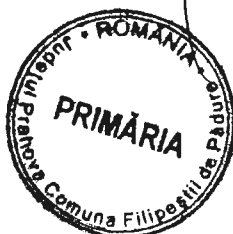

VICEPREŞEDINTE,
VASILE SURUGIU

SECRETAR,
DANIELA NICULAE

SERVICIUL VOLUNTAR PENTRU SITUATII DE URGENTA
Comitetul Local pentru Situații de Urgență
FILIPESTII DE PADURE

Anexa nr.1
H.C.L. NR. 26/31.05.2010



ORGANIGRAMA S.V.S.U.

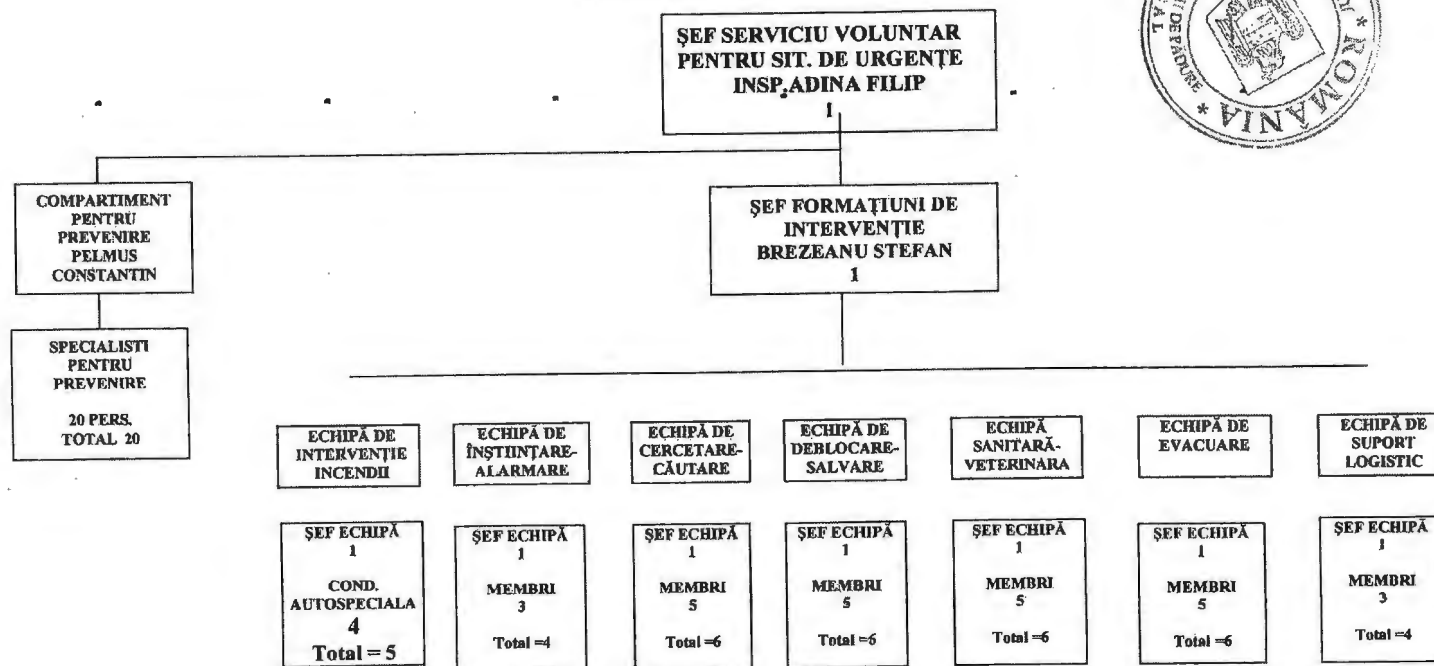

TOTAL S.V.S.U. = 59

PRESEDINTE C.L.S.U.
PRIMAR,
ING. COSTEL MORARESCU



ȘEF SERVICIU S.V.S.U.,
INSP. ADINA FILIP

(Handwritten signature)

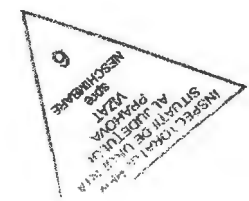

**J U D E Ţ U L P R A H O V A****P R I M Ă R I A
F I L I P E Ş T I I D E P Ă D U R E**Jud. Prahova, com. Filipeşti de Pădure, str. Valea Rea, nr. 343, tel. 0244/38.68.01, fax 0244/38.60.94, e-mail: primarie@filipestiidepadure.ro**TABEL NOMINAL CU PERSONALUL S.V.S.U.,**

| NR. CRT | NUMELE SI PRENUMELE | FUNCTIA S.V.S.U. |
|--------------------|----------------------------|-----------------------------|
| 1. | FILIP ADINA | SEF S.V.S.U. |
| 2. | PELMUS CONSTANTIN | SEF COMP. PREVENIRE |
| 3. | BREZEANU STEFAN | SEF FORMATIUNI INTERVENTIE |
| 4. | CRACIUNICA GHEORGHE | COND.AUTOSPECIALA |
| 5. | DOCHIU AUREL | COND.AUTOSPECIALA |
| 6. | NUTA VASILE DANUT | COND.AUTOSPECIALA |
| 7. | GHERGHINA FLORIN | COND.AUTOSPECIALA |
| 8. | ALDEA ALBERT | VOLUNTAR |
| 9. | LUNGESCU COSTIN | VOLUNTAR |
| 10. | FRUNZA GABRIEL | VOLUNTAR |
| 11. | NITOI DRAGOS-GABRIEL | VOLUNTAR |
| 12. | NICOLAE IONUT-IUSTINIAN | VOLUNTAR |
| 13. | BADOI CIPRIAN | VOLUNTAR |
| 14. | DUMITRU GHE.-CORNEL | VOLUNTAR |
| 15. | TARNAUCEANU CONST. | VOLUNTAR |
| 16. | DINU CONSTANTIN | VOLUNTAR |
| 17. | POPOVICI MARIAN | VOLUNTAR |
| 18. | VARTOLOMEI GHEORGHE | VOLUNTAR |
| 19. | SOICA GHEORGHE | VOLUNTAR |
| 20. | MOISOIU IULIAN | VOLUNTAR |
| 21. | NICULUT GEORGE | VOLUNTAR |
| 22. | UNGUREANU CONST. | VOLUNTAR |
| 23. | COLAN IONUT | VOLUNTAR |
| 24. | IORDACHE MIHAELA | VOLUNTAR |
| 25. | DOBRIN TEREZA | VOLUNTAR |
| 26. | OPREA ELENA | VOLUNTAR |
| 27. | MODREAN PAULA | VOLUNTAR |
| 28. | MITRESCU SORIN | VOLUNTAR |
| 29. | ANTIMIU GHEORGHE | VOLUNTAR |
| 30. | SIMION ALEXANDRU | VOLUNTAR |
| 31. | NASTASE LAURENTIU | VOLUNTAR |
| 32. | POPA CONSTANTIN | VOLUNTAR |
| 33. | ACHIM VIOREL | VOLUNTAR |

| | | |
|-----|-----------------------|----------|
| 34. | APOSTOIU ADRIAN | VOLUNTAR |
| 35. | ENE ION | VOLUNTAR |
| 36. | CARAGIOIU CRISTIAN | VOLUNTAR |
| 37. | ANDRONESCU CRISTINA | VOLUNTAR |
| 38. | PILESCU ALEXANDRU | VOLUNTAR |
| 39. | NEACSU CIPRIAN | VOLUNTAR |
| 40. | FILIP ADRIAN STEFAN | VOLUNTAR |
| 41. | PETRE CRISTIAN | VOLUNTAR |
| 42. | MOS IONUT | VOLUNTAR |
| 43. | MUSCA ALIN | VOLUNTAR |
| 44. | BUCUR VALENTIN | VOLUNTAR |
| 45. | DOBRA MARIANA-OANA | VOLUNTAR |
| 46. | DUMITRU GABRIELA | VOLUNTAR |
| 47. | MITRESCU CRISTIAN | VOLUNTAR |
| 48. | DOBRA NICOLAE | VOLUNTAR |
| 49. | MUCIONI RAZVAN | VOLUNTAR |
| 50. | GHEORGHE OCTAVIAN | VOLUNTAR |
| 51. | MOISOIU CONSTANTIN | VOLUNTAR |
| 52. | METEA ADRIAN | VOLUNTAR |
| 53. | MOSCU IONUT | VOLUNTAR |
| 54. | ENE IULIAN | VOLUNTAR |
| 55. | GHIMPU GHEORGHE | VOLUNTAR |
| 56. | GANGEA VASILE | VOLUNTAR |
| 57. | CHIRITOIU MARIUS | VOLUNTAR |
| 58. | BACIOIU FLORIN-IULIAN | VOLUNTAR |
| 59. | PATRASCU IULIAN | VOLUNTAR |

INTOCMIT,
Sef S.V.S.U.,
Insp. ADINA FILIP



Schema
Fluxului informational pentru avertizarea-alarmarea populatiei în caz de fenomene hidrometeorologice periculoase la nivelul C.L.S.U. FILIPESTII DE PADURE

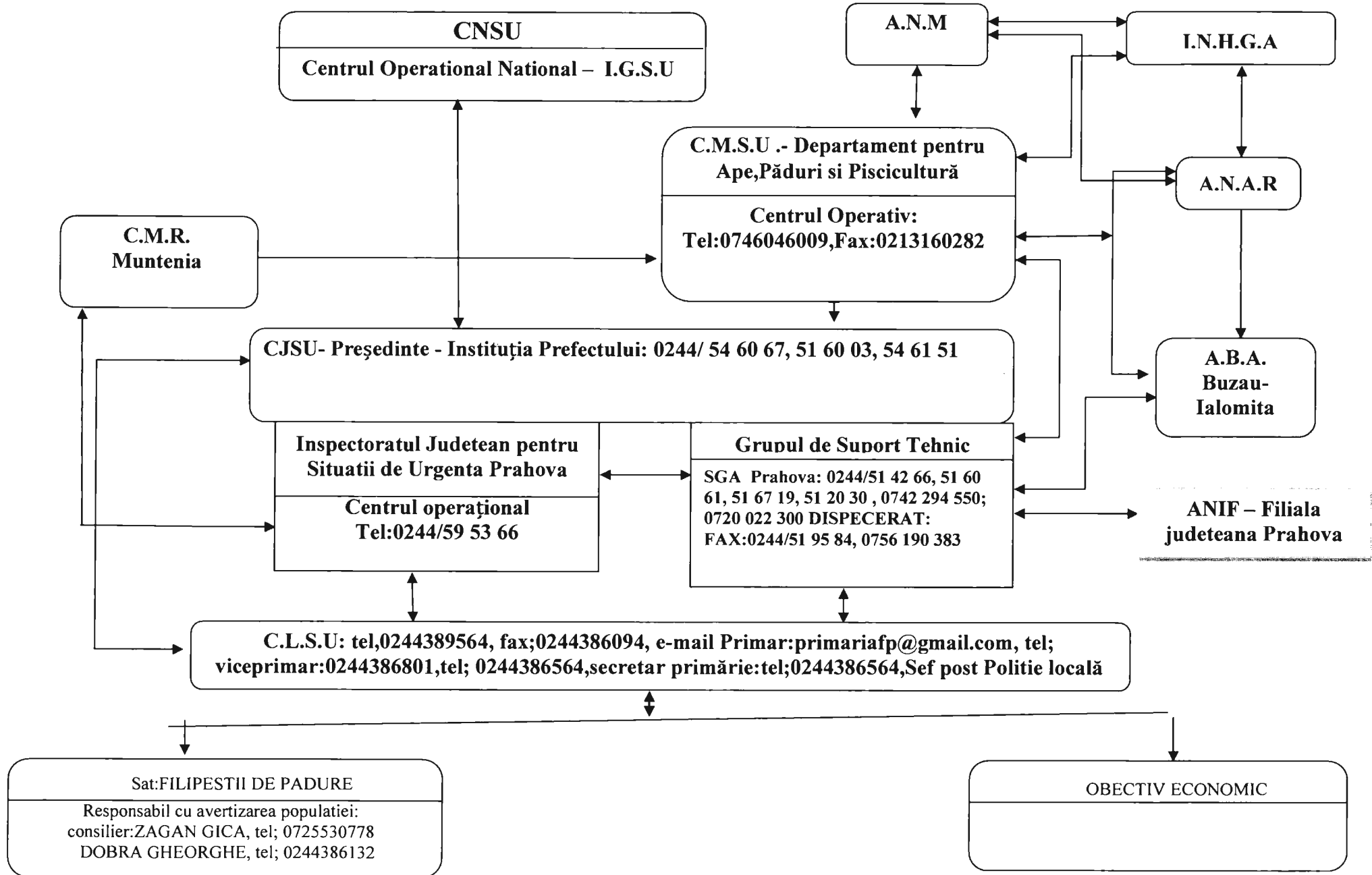

Comuna FILIPESTII DE PADURE
Comitetul Local pentru Situatii de Urgenta

| DATE CARACTERISTICE DE APARARE A OBIECTIVELOR INUNDABILE | | | | | | | | | | | | | | | | |
|--|------------|---|--|--|--|---------------------------------|----------------|----------|--|-------------------------------|---------------|----|--|---|--|---|
| Nr. crt. | Cod SIRUTA | U.A.T. / localitati apartinatoare U.A.T. | Curs de apă (cod cadastral) / Baraje a caror avariere poate duce la inundatii / Zone afectate de exces de umiditate / Zone afectate de precipitatii abundente / Zone afectate din scurgeri pe versanti | Număr telefon si fax la primărie, post de poliție, școală | Amplasament stație hidrometrică locală | Mărimi locale de apărare | | | Amplasament stație hidrometrică avertizoare/ post pluviometric avertizor | Mărimi de apărare avertizoare | | | Timpul de propagare a viiturilor sau de concentrare a precipitațiilor periculoase de la postul pluviometric la obiective | Obiective aflate în zone de risc la inundații și accidente la construcții hidrotehnice / Cauzele inundării | Lucrări hidrotehnice de apărare existente pe fiecare curs de apa - detinator / caracteristici / puncte critice / zone care trebuie supravegheate in permanenta in timpul apelor mari | Asigurările de calcul și de verificare ale construcțiilor hidrotehnice - proiectate (cu debitele aferente) și reale |
| | | | | | | CA | CI | CP | | CA | CI | CP | | | | |
| | | | | | | F1 | F2 | F3 | | F1 | F2 | F3 | | | | |
| | | | | | | praguri critice la precipitații | | | | | | | | | | |
| | | | | | | COD GALBEN | COD PORTOCALIU | COD ROȘU | | | | | | | | |
| | | | | | | | | | 20 l/mp/1 oră | 30 l/mp/1 oră | 50 l/mp/1 oră | | | | | |
| | | | | | | | | | 45 l/mp/3 ore | 60 l/mp/3 ore | 80 l/mp/3 ore | | | | | |
| 0 | 1 | 2 | 3 | 4 | 5 | 6 | 7 | 8 | 9 | 10 | 11 | 12 | 13 | 14 | 15 | 16 |
| 1 | 133170 | FILIPESTII DE PADURE Ag. inundatii Filip Elena Adina. Consilier : -ZAGAN GICA; -DOBRA GHEORGHE, | PARAUL PALANGA | PRIMARIE 0244386564, 0244386801, FAX 0244386094, POLITIE RURALA 0244386009, JANDARMI G.S.O.P. 0244386174 | | | | | | | | | | ZONE CU POTENTIAL DE INUNDATIE : -PODET TANTANICA, 5000 MP -PODET SPOIELE, 10.000 MP. -PODET VALEA ULMILOR, 10.000 MP. FANEATA. | | |

Atenționările și avertizările meteorologice vor fi însoțite de un cod de culori, atribuit după cum urmează:

1. Codul verde este folosit pentru zonele în care nu sunt prognozate fenomene meteorologice periculoase.
2. Codul galben se va folosi în cazul în care fenomenele meteorologice prognozate vor fi temporar periculoase pentru anumite activități, dar altfel sunt obișnuite pentru perioada respectivă sau zona specificată.
3. Codul portocaliu se aplică acelor fenomene meteorologice prevăzute a fi periculoase, cu un grad de intensitate mare.
4. Codul roșu se aplică acelor fenomene meteorologice prevăzute a fi periculoase, cu un grad de intensitate foarte mare și cu efecte dezastruoase.

În funcție de posibilele consecințe ale ploilor importante cantitativ (care pot avea și caracter torențial), se emit atenționări sau avertizări meteorologice după cum urmează:

1. Atenționare cod galben se emite când:
 - a) sunt posibile fenomene hidrologice periculoase pe arii restrânse;
 - b) există risc de deversare din cauza incapacității de preluare, pe timp scurt, a rețelelor de canalizare;
 - c) subsolurile și punctele joase ale locuințelor pot fi inundate rapid;
 - d) pe timp scurt, condițiile de circulație rutieră pot deveni dificile pe drumurile secundare și se pot produce perturbări ale transportului feroviar;
 - e) pe timp scurt și pe arii restrânse se pot produce întreruperi ale alimentării cu energie electrică.
2. Avertizare cod portocaliu se emite când:
 - a) sunt posibile fenomene hidrologice periculoase pe arii relativ extinse;
 - b) există risc de deversare din cauza incapacității de preluare a rețelelor de canalizare;
 - c) condițiile de circulație rutieră pot deveni dificile și se pot produce perturbări ale transportului feroviar;
 - d) se pot produce întreruperi ale alimentării cu energie electrică;
 - e) locuințele șubrede și instalațiile improvizate pot suferi pagube importante.
3. Avertizare cod roșu se emite când:
 - a) se anticipează că activitățile socio-economice vor fi puternic afectate pe o durată de câteva zile, iar viața locuitorilor din zonele afectate este în pericol;
 - b) sunt posibile fenomene hidrologice extreme pe arii extinse;
 - c) circulația rutieră și feroviară poate deveni foarte dificilă sau poate fi întreruptă;
 - d) risc ridicat de deversare din cauza incapacității de preluare a rețelei de canalizare;
 - e) se pot produce întreruperi de durată ale alimentării cu energie electrică.

Atenționările și avertizările hidrologice vor fi însoțite de un cod de culori, atribuit după cum urmează:

1. Codul galben se va folosi în cazul în care fenomenele hidrologice prognozate pot fi temporar periculoase pentru anumite activități.
2. Codul portocaliu se aplică acelor fenomene hidrologice prevăzute a fi periculoase, cu un grad de intensitate mare, care pot produce pagube sociale și economice însemnate.
3. Codul roșu se aplică acelor fenomene hidrologice prevăzute a fi periculoase, cu efecte dezastruoase și amenințare potențială asupra vieții și bunurilor.

Fenomenele hidrologice care fac obiectul atenționărilor și avertizărilor hidrologice sunt:

- a) creșteri însemnate de niveluri și debite (inundații/viituri);
- b) creșteri artificiale de niveluri datorate evoluției fenomenelor din timpul iernii [curgeri de sloiuri, poduri de gheață, îngrămădiri/blocaje de ghețuri (zăpoare)];
- c) fenomene hidrologice periculoase imediate (scurgeri importante pe versanți, torenți, pâraie, râuri mici, inclusiv pe râuri necadastrate)

Pentru marcarea intensității fenomenului hidrologic periculos corespunzător unui sector de râu se vor folosi următoarele coduri de culori:

- a) galben: risc de viituri sau creșteri rapide ale nivelului apei, neconducând la pagube semnificative, dar care necesită o vigilență sporită în cazul desfășurării unor activități expuse la inundații;
- b) portocaliu: risc de viituri majore generatoare de revărsări importante care pot conduce la inundarea unor gospodării și obiective social-economice;
- c) roșu: risc de viituri majore care necesită măsuri deosebite de evacuare a oamenilor și bunurilor, restricții la folosirea podurilor și căilor rutiere, precum și luarea unor măsuri deosebite în exploatarea construcțiilor hidrotehnice.

În cazul în care atenționările și avertizările hidrologice vizează sectoare îndiguite ale cursurilor de apă, acestea vor avea în vedere fazele de apărare la diguri și vor conține specificația "sector îndiguit".

Codurile de culori corespund următoarelor situații:

- a) galben corespunde situației de atenție;
- b) portocaliu corespunde situației de inundație;
- c) roșu corespunde situației de pericol.

Mărimile caracteristice de apărare împotriva inundațiilor sunt:

- a) mărimi zonale de avertizare, stabilite la stațiile hidrometrice și la posturile pluviometrice situate în amonte de obiectivele periclitare, după caz, pentru precipitații, niveluri sau debite;
- b) mărimi locale de apărare, stabilite în apropierea obiectivelor, sub formă de niveluri sau debite.

Stațiile hidrometrice și posturile pluviometrice avertizoare fac parte din rețeaua națională de hidrologie și meteorologie și trebuie să fie amplasate la o distanță suficientă de obiectivul avertizat, pentru a putea fi luate măsurile necesare prestabilite prin planurile de apărare.

Pentru zonele îndiguite ale cursurilor de apă:

- a) cota fazei I de apărare (COD GALBEN) - atunci când nivelul apei ajunge la piciorul taluzului exterior al digului pe o treime din lungimea acestuia;
- b) cota fazei a II-a de apărare (COD PORTOCALIU) - atunci când nivelul apei ajunge la jumătatea înălțimii dintre cota fazei I și cea a fazei a III-a de apărare;
- c) cota fazei a III-a de apărare (COD ROȘU) - atunci când nivelul apei ajunge la 0,5-1,5 m sub cota nivelurilor apelor maxime cunoscute sau sub cota nivelului maxim pentru care s-a dimensionat digul respectiv sau la depășirea unui punct critic.

Pentru zonele neîndiguite ale cursurilor de apă, în secțiunile stațiilor hidrometrice:

- a) cota de atenție (COD GALBEN) - nivelul la care pericolul de inundare este posibil după un interval de timp relativ scurt, necesitând o vigilență sporită în cazul desfășurării unor activități expuse la inundații;
- b) cota de inundație (COD PORTOCALIU) - nivelul la care se produc revărsări importante care pot conduce la inundarea de gospodării și obiective social-economice;
- c) cota de pericol (COD ROȘU) - nivelul la care sunt necesare măsuri deosebite de evacuare a oamenilor și bunurilor, restricții la folosirea podurilor și căilor rutiere, precum și luarea unor măsuri deosebite în exploatarea construcțiilor hidrotehnice.

În cazul pericolului de inundații prin aglomerarea ghețurilor și revărsarea apelor, se stabilesc următoarele mărimi caracteristice:

- a) faza I - atunci când gheața se desprinde și sloiurile curg pe cursul de apă și apar mici îngrămădiri;
- b) faza a II-a - atunci când sloiurile de gheață se aglomerează și cresc nivelurile în amonte;
- c) faza a III-a - atunci când sloiurile s-au blocat formând zăpoare ce conduc la producerea de pagube prin revărsare în amonte sau prin deplasarea sloiurilor în aval.

**PRESEDINTE C.L.S.U.,
PRIMAR,
ING. COSTEL MORARESCU**

COMITETUL LOCAL PENTRU SITUATII DE URGENTA FILIPESTII DE PADURE

MASURI DE APARARE IMPOTRIVA INUNDATIILOR

| Nr. crt. | Masuri pentru avertizarea – alarmarea populatiei la primirea avertizarilor hidrologice si meteorologice | Masuri la atingerea cotei de atentie CA faza-I de aparare la diguri faza I de aparare la gheturi praguri de avertizare la precipitatii | Masuri la atingerea Cotei de inundatie CI Faza a II de aparare la diguri si gheturi | Masuri la atingerea Cotei de pericol CP Fazei a III a de aparare la diguri si gheturi | Masuri dupa iesirea din starea de aparare | Zone stabilite pentru inundarea dirijata in situatii deosebite |
|----------|---|---|---|---|---|--|
| | <p>- Avertizarea CLSU se realizează de Inspectoratul județean ptr. Situatii de Urgentă pe baza informatiilor primite de la ANM,INHGA,COSU, MMSC si CMR.</p> <p>-Se asigură avertizarea locuitorilor din satele aparținătoare comunei prin intermediul persoanelor desemnate din cadrul membrilor Comitetului Local pentru Situații de Urgență.</p> <p>- Folosirea tuturor mijloacelor disponibile pentru a asigura avertizarea sau după caz, alarmarea populației și obiectivelor din zonele de risc la inundații.</p> <p>- Anunță populația, prin intermediul posturilor locale de radio și televiziune sau a membrilor Comitetului Local pentru Situații de Urgență și/sau Serviciului Voluntar pentru Situații de Urgență, după caz, cu privire la activitățile prioritare care trebuie întreprinse.</p> <p>- Efectuarea patrulării pe cursurile de apă și pe diguri, de către</p> | <p>- Notificarea/ informarea personalului cu atribuții în gestionarea situațiilor de urgență cu privire la primirea unei avertizări cod galben de inundații.</p> <p>-Activează centrul operativ cu activitate temporară al CLSU.</p> <p>- Stabilește măsurile ce trebuie luate pentru limitarea efectelor unor eventuale inundații.</p> <p>- Semnează hotărârea Comitetului Local pentru Situații de Urgență privind măsurile necesare a fi adoptate în vederea prevenirii și/sau gestionării riscului de inundații.</p> <p>- Emite dispoziția de punere în aplicare a măsurilor adoptate prin hotărârea Comitetului Local pentru Situații de Urgență.</p> <p>- Asigură spațiul și instruirea personalului pentru efectuarea permanentei, precum și accesul la mijloacele de comunicații.</p> <p>- Verifică modul de îndeplinire a serviciului de permanență.</p> <p>- Urmărește modul de</p> | <p>-Dispune notificarea/ informarea personalului cu atribuții în gestionarea situațiilor de urgență cu privire la primirea avertizărilor cod portocaliu de inundații.</p> <p>- Activează Centrul Operativ cu activitate temporară al unității administrativ - teritoriale.</p> <p>- Stabilește măsurile ce trebuie luate pentru limitarea efectelor inundațiilor.</p> <p>- Semnează hotărârea Comitetului Local pentru Situații de Urgență privind măsurile necesare să fie adoptate în vederea prevenirii și/sau gestionării riscului de inundații.</p> <p>-Emite dispoziția de punere în aplicare a măsurilor adoptate prin hotărârea Comitetului Local pentru Situații de Urgență.</p> | <p>- Dispune notificarea/ informarea personalului cu atribuții în gestionarea situațiilor de urgență cu privire la primirea unor avertizări cod roșu pentru inundații.</p> <p>- Asigură funcționarea permanentă a Centrului Operativ cu activitate temporară al unității administrativ - teritoriale.</p> <p>- Stabilește măsurile ce trebuie luate pentru diminuarea efectelor inundațiilor.</p> <p>- Semnează hotărârea Comitetului Local pentru Situații de Urgență privind măsurile necesare să fie adoptate în vederea gestionării riscului de inundații.</p> <p>- Emite decizia de punere în aplicare a măsurilor adoptate prin hotărârea Comitetului Local pentru Situații de Urgență.</p> | <p>-Emite dispoziția privind constituirea Comisiei pentru evaluarea pagubelor produse de inundații.</p> <p>- Dispune centralizarea pagubelor produse de inundații (fizic).</p> <p>- Urmărește și sprijină activitatea Comisiei pentru evaluarea pagubelor alcătuită din specialiști, numită prin ordinul prefectului.</p> <p>- Semnează Procesul Verbal privind constatarea și evaluarea pagubelor produse de inundații.</p> <p>- Semnează Procesul Verbal de calamități întocmit de către deținători, pentru construcțiile hidrotehnice afectate</p> | <p>-Nu este cazul</p> |

| | | | | | |
|--|---|---|---|--|--|
| <p>membrii Serviciului Voluntar pentru Situații de Urgență.</p> <ul style="list-style-type: none"> - Coordonează măsurile de evitare a blocajelor, în special în zonele podurilor, prizelor de apă, gurilor de evacuare și în alte puncte critice de pe cursurile de apă, inclusiv pe formațiunile torențiale. - Pregătește participarea Serviciului Voluntar pentru Situații de Urgență la acțiunile operative desfășurate de specialiștii unităților deținătoare de lucrări cu rol de apărare împotriva inundațiilor. - Dispune măsuri pentru localizarea apelor revărsate, precum și a celor provenite din infiltrații și scurgeri de pe versanți și dirijarea lor în albiile cursurilor de apă, gravitațional sau prin pompare. | <p>transmitere/recepționare a informațiilor referitoare la derularea evenimentelor.</p> <ul style="list-style-type: none"> - Ține permanent legătura cu Sistemul de Gospodărire a Apelor și cu Inspectoratul pentru Situații de Urgență Județean cu privire la evoluția situației în teren. - Raportează la Centrul Operațional Județean, informații privind măsurile instituite. - Elaborează, împreună cu personalul propriu, mesajul de avertizare și precizează măsurile inițiale pentru intensificarea monitorizării în zonele potențial a fi afectate. - Asigură avertizarea/informarea persoanelor care ar putea fi surprinse de creșterea debitelor pe cursurile de apă, aflate în zonele izolate (insule, zone de agrement etc.). - Asigură informarea/avertizarea populației, instituțiilor publice locale și operatorilor economici, conform schemei de avertizare – alarmare. -Asigură informarea populației cu privire la măsurile adoptate de autoritățile administrației publice locale și la regulile de comportare pe timpul manifestării fenomenului hidrologic periculos prin intermediul sistemului de comunicare existent la nivelul unității administrativ - teritoriale, mass-mediei locale, cu ajutorul personalului propriu primăriei și a Serviciului | <ul style="list-style-type: none"> - Asigură spațiul pentru efectuarea permanenței, precum și accesul la mijloacele de comunicații. - Asigură permanența la sediul primăriei cu personal instruit, în vederea primirii înștiințărilor, prognozelor și avertizărilor hidrometeorologice. - Verifică modul de îndeplinire a serviciului de permanență. - Asigură continuitatea transmiterii/recepționării informațiilor referitoare la derularea evenimentelor. - Dispune agentului de inundații întocmirea Rapoartelor operative privind efectele inundațiilor, conform prevederilor Anexei 8 la Regulamentul privind gestionarea situațiilor de urgență generate de inundații aprobat cu Ordinul Comun al ministrului mediului și pădurilor și al ministrului administrației și internelor nr.1.422/192/2012. - Urmărește modul de întocmire și transmitere al acestora. - Asigură menținerea legăturii cu Comitetele pentru situații de urgență ale localităților vecine. - Elaborează, împreună cu personalul propriu, mesajul de avertizare și | <ul style="list-style-type: none"> - Propune, după caz, prefectului instituirea stării de alertă pe teritoriul unității administrativ - teritoriale, în funcție de evoluția fenomenelor. -Asigură spațiul pentru efectuarea permanenței, precum și accesul la mijloacele de comunicații. - Asigură permanența la sediul primăriei cu personal instruit, în vederea primirii înștiințărilor, prognozelor și avertizărilor hidrometeorologice. -Verifică modul de îndeplinire a serviciului de permanență. - Asigură continuitatea transmiterii / recepționării informațiilor referitoare la derularea evenimentelor. - Dispune întocmirea Rapoartelor operative privind efectele inundațiilor, conform prevederilor Anexei nr. 8 la Regulamentul privind gestionarea situațiilor de urgență generate de inundații aprobat cu Ordinul Comun al ministrului mediului și pădurilor și al ministrului administrației și internelor nr.1.422/192/2012. - Urmărește modul de întocmire și transmitere al acestora. -Asigură menținerea legăturii cu Comitetele | <p>de viituri.</p> <ul style="list-style-type: none"> - Asigură elaborarea și transmiterea Raportului de sinteză privind efectele inundațiilor, conform prevederilor Anexei 9 la Regulamentul privind gestionarea situațiilor de urgență generate de inundații aprobat cu Ordinul Comun al ministrului mediului și pădurilor și al ministrului administrației și internelor nr.1.422/192/2012. - Asigură anunțarea populației, prin intermediul sistemului de avertizare-alarmare, cu privire la activitățile prioritare pe care trebuie să le desfășoare. - Urmărește modul de aplicare a măsurilor de restricție a consumului de apă și alimente până la revenirea stării de normalitate. - Coordonează repartitia forțelor și mijloacelor de intervenție proprii în zonele afectate. - Asigură participarea cetățenilor la | |
|--|---|---|---|--|--|

| | | | | | | |
|--|--|--|--|---|--|--|
| | | <p>Voluntar pentru Situații de Urgență, etc.</p> <ul style="list-style-type: none"> - Asigură luarea măsurilor de evitare sau de eliminare a blocajelor cu plutitori și gheturi, în special în zonele podurilor și podețelor, formațiunilor torențiale, cursurilor mici de apă, văilor nepermanente, prizelor de apă și a evacuărilor apei din intravilan. - Asigură monitorizarea cursurilor de apă și a amenajărilor cu rol de apărare împotriva inundațiilor de pe raza unității administrativ - teritoriale. | <p>precizează măsurile inițiale pentru intensificarea monitorizării în zonele potențial a fi afectate.</p> <ul style="list-style-type: none"> - Dispune și urmărește punerea în aplicare a schemei de avertizare a populației, instituțiilor și operatorilor economici din unitatea administrativ - teritorială. - Asigură informarea/avertizarea populației, instituțiilor publice locale și operatorilor economici, din zonele cu risc la inundații, de pe întreg teritoriul unității administrativ teritoriale, conform schemei de avertizare – alarmare a populației. - Asigură avertizarea locuitorilor din satele aparținătoare comunei prin intermediul persoanelor desemnate din cadrul membrilor Comitetului Local pentru Situații de Urgență. -Dispune folosirea tuturor mijloacelor disponibile pentru a asigura avertizarea sau după caz, alarmarea populației și obiectivelor din zonele de risc la inundații. -Anunță populația, prin intermediul posturilor locale de radio și televiziune sau a membrilor Comitetului | <p>pentru situații de urgență ale localităților vecine.</p> <ul style="list-style-type: none"> - Elaborează mesajul de avertizare și precizează măsurile inițiale pentru intensificarea monitorizării în zonele potențial a fi afectate. - Dispune și urmărește punerea în aplicare a schemei de avertizare a populației, instituțiilor și operatorilor economici din unitatea administrativ - teritorială. - Asigură informarea/avertizarea instituțiilor publice locale, operatorilor economici și avertizarea populației din zonele cu risc la inundații, de pe întreg teritoriul unității administrativ teritoriale, conform schemei de avertizare – alarmare a populației. - Asigură avertizarea locuitorilor din satele aparținătoare comunei, prin intermediul persoanelor desemnate din cadrul membrilor Comitetului Local pentru Situații de Urgență. - Dispune folosirea tuturor mijloacelor disponibile pentru a asigura alarmarea populației și obiectivelor din zonele de risc la inundații. - Dispune acționarea echipamentelor de alarmare și transmiterea | <p>acțiunile de refacere și reconstrucție.</p> <ul style="list-style-type: none"> - Analizează capacitățile de intervenție, stabilind prioritățile de acțiune pentru evacuarea apei din imobile (gospodării, obiective economico-sociale). - În situația în care resursele proprii sunt insuficiente, solicită sprijin din partea instituțiilor cu atribuții în domeniu (Inspectoratul Județean pentru Situații de Urgență - evacuarea apei din clădiri, unitățile teritoriale ale Agenției Naționale de Îmbunătățiri Funciare - evacuarea apei din zonele amenajate pentru desecare, jandarmi, armată, societăți de salubritate și canalizare). - Interzice efectuarea de breșe în diguri pentru evacuarea apei acumulate în incinte fără acordul prefectului și aprobarea Comitetului Ministerial din cadrul Ministerului Mediului și | |
|--|--|--|--|---|--|--|

| | | | | | | |
|--|--|--|---|--|---|--|
| | | | <p>Local pentru Situații de Urgență și/sau Serviciului Voluntar pentru Situații de Urgență, după caz, cu privire la activitățile prioritare care trebuie întreprinse.</p> <ul style="list-style-type: none"> -Asigură efectuarea patrulării pe cursurile de apă, de către membrii Serviciului Voluntar pentru Situații de Urgență. - Coordonează măsurile de evitare a blocajelor, în special în zonele podurilor, prizele de apă, gurilor de evacuare și în alte puncte critice de pe cursurile de apă, inclusiv pe formațiunile torențiale. - Dispune participarea Serviciului Voluntar pentru Situații de Urgență la acțiunile operative desfășurate de specialiștii unităților deținătoare de lucrări cu rol de apărare împotriva inundațiilor. - Dispune măsuri pentru localizarea apelor revărsate, precum și a celor provenite din infiltrații și scurgeri de pe versanți și dirijarea lor în albiile cursurilor de apă, gravitațional sau prin pompare. - Conduce acțiunile de evacuare cu sprijinul autorităților competente (Inspectoratul Județean pentru Situații de Urgență, Poliție, Jandarmerie). | <p>semnalului “alarmă la dezastre” către populație, după caz.</p> <ul style="list-style-type: none"> - Anunță populația, prin intermediul posturilor locale de radio și televiziune sau a membrilor Comitetului Local pentru Situații de Urgență și/sau Serviciului Voluntar pentru Situații de Urgență, cu privire la activitățile prioritare care trebuie întreprinse. - Asigură efectuarea patrulării pe cursurile de apă, de către membrii Serviciului Voluntar pentru Situații de Urgență. - Dispune participarea Serviciului Voluntar pentru Situații de Urgență la acțiunile operative desfășurate de specialiștii unităților deținătoare de lucrări cu rol de apărare împotriva inundațiilor. - Conduce acțiunile de evacuare cu sprijinul autorităților competente (Inspectoratul Județean pentru Situații de Urgență, Poliție, Jandarmerie). - Dispune activarea Centrului de Conducere și Coordonare a Evacuării (CCCE). - Stabilește necesarul de forțe și mijloace, proprii, în baza planurilor/ convențiilor de colaborare/cooperare și definește nevoile de sprijin | <p>Schimbărilor Climatice.</p> <ul style="list-style-type: none"> - Identifică instituțiile și persoanele specializate în vederea executării salubrității și aplicării măsurilor sanitare - epidemice în zonele afectate. - Identifică resursele financiare necesare refacerii infrastructurii. - Dispune măsurile pentru reluarea activității instituțiilor și operatorilor economici afectați. - Stabilește prioritățile de acordare de ajutoare materiale și financiare în vederea refacerii gospodăriilor afectate. | |
|--|--|--|---|--|---|--|

| | | | | | | |
|--|--|--|--|--|--|--|
| | | | <ul style="list-style-type: none"> - Asigură cazarea persoanelor sinistrate, aprovizionarea cu apă, alimente, bunuri de strictă necesitate, acordarea de asistență medicală și identifică noi posibilități de cazare temporară a persoanelor sinistrate. -Asigură adăpostirea, hrănirea și acordarea de asistență veterinară animalelor evacuate. - Asigură realizarea dispozitivului de pază a bunurilor materiale prin intermediul comandantului forțelor de ordine. - Analizează capacitățile de intervenție, stabilind prioritățile de acțiune pentru evacuarea apei din imobile (gospodării, obiective economico-sociale). - În situația în care resursele proprii sunt insuficiente, solicită sprijin din partea instituțiilor cu atribuții în domeniu (Inspectoratul pentru Situații de Urgență Județean - evacuarea apei din clădiri, unitățile teritoriale ale Agenției Naționale de Îmbunătățiri Funciare - evacuarea apei din zonele amenajate pentru desecare, jandarmi, armată, societăți de salubritate și canalizare). - Organizează distribuția apei potabile, alimentelor | <p>din partea Comitetului pentru Situații de Urgență Județean.</p> <ul style="list-style-type: none"> -Asigură realizarea dispozitivului de pază a bunurilor materiale prin intermediul comandantului forțelor de ordine. -Asigură cazarea persoanelor sinistrate, aprovizionarea cu apă, alimente, bunuri de strictă necesitate, acordarea de asistență medicală și identifică noi posibilități de cazare temporară a persoanelor sinistrate. -Asigură adăpostirea, hrănirea și acordarea de asistență veterinară animalelor evacuate. -Organizează distribuția apei potabile, alimentelor și ajutoarelor umanitare către populația afectată. - Identifică și direcționează spre taberele de sinistrați, formațiunile și mijloacele de acordare a primului ajutor medical și sanitar veterinar. - Solicită instituțiilor și persoanelor specializate executarea salubrității și aplicarea măsurilor sanitar-epidemice în zonele afectate. -Organizează activitățile de căutare și identificare a victimelor și persoanelor date dispărute. -Pune la dispoziția reprezentanților direcției | | |
|--|--|--|--|--|--|--|

| | | | | | | |
|--|--|--|--|---|--|--|
| | | | <p>și ajutoarelor umanitare către populația afectată.</p> <p>- Identifică și direcționează spre taberele de sinistrați, formațiunile și mijloacele de acordare a primului ajutor medical și sanitar veterinar.</p> <p>-Solicită instituțiilor și persoanelor specializate executarea salubrității și aplicarea măsurilor sanitar-epidemice în zonele afectate.</p> | <p>sanitar-veterinare personal specializat pentru colectarea, transportul și incinerarea animalelor moarte.</p> | | |
|--|--|--|--|---|--|--|

PRESEDINTE C.L.S.U.,
PRIMAR,
ING. COSTEL MORARESCU

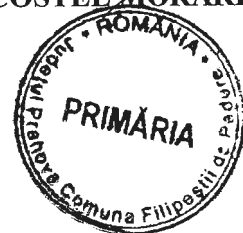

**STOCUL MINIM DE MATERIALE SI MIJLOACE DE APARARE
IMPOTRIVA INUNDATIILOR, GHETURILOR SI DE COMBATERE A EFECTELOR POLUARILOR ACCIDENTALE**

| Nr. Crt. | DENUMIREA MATERIALELOR ȘI MIJLOACELOR DE INTERVENȚIE | U.M. | NECESAR | EXISTENT LA PRIMARIE | DEFICIT | ALTI DETINATORI DE MATERIALE SI MIJLOACE DE APARARE (CANTITATE / TELEFON) |
|----------|--|------|---------|--|---------|---|
| 1. | Motorină, benzină, lubrifianți, ulei hidraulic și aditivi pentru motorină | buc. | - | - | - | Conform P.A.A.R. Filipestii de Padure Conventie cu S.C.Mecca Plast S.R.L |
| 2. | Motofierăstraie (drujbe) | buc. | 3 | 1 | 2 | Deficitul se acopera de la localnici. |
| 3. | Polizoare drepte sau unghiulare | | 3 | 1 | 2 | Deficitul se acopera de la localnici. |
| 4. | Cazmale cu cozi | | 50 | 10 | 40 | Deficitul se acopera de la localnici. |
| 5. | Lopeți cu cozi | | 50 | 10 | 40 | Deficitul se acopera de la localnici. |
| 6. | Târânăcoape cu cozi | | - | 2 | | |
| 7. | Sape cu cozi | | 50 | 10 | 40 | Deficitul se acopera de la localnici. |
| 8. | Furci de fier cu cozi | | 30 | 5 | 25 | Deficitul se acopera de la localnici. |
| 9. | Căngi de fier cu cozi | | - | 1 | - | |
| 10. | Barde pentru cioplit și topoare | | - | 3 | - | |
| 11. | Găleți pentru apă sau bidoane din plastic | | 50 | 7 | 43 | Deficitul se acopera de la localnici. |
| 12. | Aparat foto | | - | 2 | - | Deficitul se acopera de la localnici. |
| 13. | Radio-telefoane fixe, portabile cu acumulatori, modem-uri, radio, acumulatori si piese de schimb | Buc. | - | 1 receptor Zefir 1 statie emisie- receptie | - | |
| 14. | Telefoane mobile | Buc. | 10 | 10 | 0 | |
| 15. | Echipe de prelucrare si | Buc. | 25 PC | 25 | - | |

| | | | | | | |
|-----|---|------|---|-------------------------------------|---|---------------------------------------|
| | transmitere automata a datelor (microcalculator PC, modem, telefax) | | | | | |
| 16. | Ruleta 20 – 50 m | | - | 2 | - | |
| 17. | Sirene, difuzoare pentru alarmă, inclusiv materiale necesare montării; portavoce | | 3 | 3 sirene/5,5 kw | - | |
| 18. | Motopompe cu anexe și 150 ml conductă sau furtun | | 1 | 1 | - | |
| 19. | Motocositori (multifuncționale), | | 3 | 1 | 2 | Deficitul se acopera de la localnici. |
| 20. | Utilaje terasiere (buldozer, excavator, screper, draglină cu cupă) și piese de schimb aferente | | 1 | 1 buldo-excavator cu lama si cupa | - | |
| 21. | Miniutilaj multifuncțional (cu braț pentru săpare șanțuri, foreză, freză de zăpadă, plug de zăpadă, lamă de buldozer) | | 1 | 1 plug de zapada 1 lama buldozer | - | |
| 22. | Remorcă auto tractată | | 1 | 1 | - | |
| 23. | Cisterne mono-ax (1,8-3,5 t) | | 1 | 1 | - | |
| 24. | Grupuri electrogene (portabile) cu anexe pentru iluminat | | 1 | 1 | - | |
| 25. | Agregate pentru sudură electrică sau oxiacetilenică și materiale de sudură, truse aferente | | - | 1 sudura electrica | - | |
| 26. | Salopete din doc sau impermeabile | | - | 10 | - | |
| 27. | Mănuși de protecție | | - | 10 | - | |
| 28. | Pieptare avertizoare (reflectorizante) | | - | 20 | | |
| 29. | Bocanci | | - | - | - | |
| 30. | Trusă medicală de prim ajutor | Buc. | - | 1 | - | |
| 31. | Materiale dezinfectante (var și cloramină) | kg | - | 20 | - | |
| 32. | Otravă de șoareci (produse farmaceutice de uz veterinar) | | - | - | - | S.C. PASTEUR , conventie |
| 33. | Scări din lemn 4-6 ml | Buc. | - | 1 | - | |
| 34. | Vidanje | | - | 1 | - | |

| | | | | | | |
|-----|------------------------------------|------|---|------------------------|---|---|
| 35. | Căngi PSI | Buc. | - | 1 | - | |
| 36. | Autoturism | Buc. | - | 4 | - | Din care 2 autoturisme (5 locuri)-S.C. MARSAL PRODUCTION GROUP S.R.L., conventie. |
| 37. | Produse farmaceutice (medicamente) | | | Conventie | | Conventie cu S.C. IRINA FARM S.R.L. |
| 38. | Televiziune prin cablu locala | | - | Protocol de colaborare | - | Protocol de colaborare cu S.C. ALBADA SISTEM S.R.L. pentru transmiterea cu prioritate si gratuit meseje de informare si avertizare. |

**Presedinte C.L.S.U.,
Primar,
Ing. Costel Morarescu**



CONVENȚIE

PENTRU ASIGURAREA CU CARBURANȚI, ULEIURI NECESARE ACTIVITĂȚILOR CE SE IMPUN ÎN SITUAȚII DE URGENTA

Primaria Comunei FILIPEȘTII DE PADURE, cu sediul în comuna FILIPEȘTII DE PADURE str. VALEA REA., nr.343, tel:0244/386564, fax: 0244/386094, reprezentată prin Ing COSTEL MORARESCU, primar, numită în prezenta convenție beneficiar;

Și

S.C. ~~MECCA PLAST SERVICE SA~~ SA cu punct de lucru în comuna ~~FILIPEȘTII DE PADURE~~, sat, CUI RO 3377345, reprezentată prin ~~CATUȘOANĂ - ADMINISTRATOR~~, numită în prezenta convenție executant;

În conformitate cu prevederile art. 44 alin. 3, litera a din OMAI nr. 1184/2006 pentru aprobarea Normelor privind organizarea și asigurarea activității de evacuare în situații de urgență, în momentul activării planului de evacuare în situații de urgență civilă, C.L.S.U. FILIPEȘTII DE PADURE trebuie să solicite CARBURANȚI ȘI ULEIURI în scopul asigurării condițiilor materiale și umane necesare pregătirii și executării acțiunilor de evacuare pentru persoanele care se evacuează, de pe raza comunei FILIPEȘTII DE PADURE.

Convenția se va pune în aplicare la solicitarea beneficiarului atunci când pe raza localității apar situații de urgență care necesită asigurarea de COMBUSTIBILI ȘI ULEIURI locuitorilor comunei.

I. OBIECTUL CONVENȚIEI

Art. 1- Obiectul prezentei convenții îl constituie asocierea partilor menționate în vederea asigurării de CARBURANȚI ȘI ULEIURI în cazul unor situații de urgență.

II. DREPTURI ȘI OBLIGAȚII:

Art.1- Beneficiarul este obligat ca după prestarea activităților de asigurare a necesarului de CARBURANȚI ȘI ULEIURI, să plătească, în termen de 30 de zile, costurile serviciilor prestate de către executant.

Art.2 - Executantul are obligația să asigure, la solicitarea președintelui C.L.S.U., în timp util, CARBURANȚII ȘI ULEIURILE necesare locuitorilor comunei FILIPEȘTII DE PADURE;

- să stabilească în mod corect contravaloarea serviciilor prestate.

BENEFICIAR
PRIMARIA COMUNEI FILIPEȘTII DE PADURE prin
PRIMAR,
ING. COSTEL MORARESCU

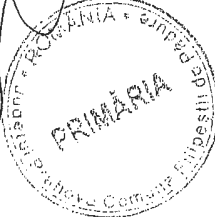

EXECUTANT,
SC. ~~MECCA PLAST~~ SA
prin

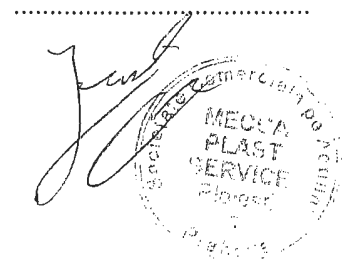

Nr. 5188 / 31.10.2013

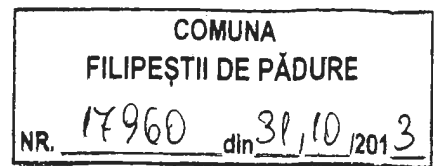

CONVENȚIE

PENTRU APROVIZIONAREA CU PRODUSE FARMACEUTICE DE UZ VETERINAR NECESARE ÎN SITUAȚII DE URGENTA

Primaria Comunei FILIPEȘTII DE PADURE, cu sediul în comuna FILIPEȘTII DE PADURE, str. Valea Rea, nr. 343, tel:0244/ 386564, fax: 0244/386094, reprezentata prin Ing. Costel Morarescu, primar, numita în prezenta conventie beneficiar;

și

SC PASTEUR FILIALA FILIPEȘTI S.R.L., cu sediul în comuna :FILIPEȘTII DE PADURE, sat-....., CUI: RO 11928947, reprezentata prin ing.Carmen Moisoiu, numita în prezenta conventie executant;

În conformitate cu prevederile art. 44 alin. 3, litera a din OMAI nr. 1184/2006 pentru aprobarea Normelor privind organizarea și asigurarea activității de evacuare în situații de urgență, în momentul activării planului de evacuare în situații de urgență civilă, C.L.S.U. FILIPEȘTII DE PADURE trebuie să solicite produse farmaceutice în scopul asigurării condițiilor materiale și umane necesare pregătirii și executării acțiunilor de evacuare pentru persoanele care se evacuează, de pe raza comunei FILIPEȘTII DE PADURE .

Convenția se va pune în aplicare la solicitarea beneficiarului atunci când pe raza localității apar situații de urgență care necesită asigurarea de produse farmaceutice locuitorilor comunei.

I. OBIECTUL CONVENȚIEI

Art. 1- Obiectul prezentei conventii îl constituie asocierea partilor menționate în vederea asigurării de produse farmaceutice persoanelor evacuate în cazul producerii unor situații de urgență.

II. DREPTURI ȘI OBLIGAȚII

Art.1- Beneficiarul este obligat ca, după prestarea activităților de asigurare a necesarului de produse farmaceutice, să plătească, în termen de 30 de zile, costurile serviciilor prestate de către executant.

Art.2- Executantul are obligația să asigure, la solicitarea președintelui C.L.S.U., în timp util, produse farmaceutice pentru locuitorii comunei FILIPEȘTII DE PADURE;

- să stabilească în mod corect contravaloarea serviciilor prestate.

BENEFICIAR
PRIMARIA COMUNEI FILIPEȘTII DE
PADURE prin
PRIMAR,
ING. COSTEL MORARESCU



EXECUTANT,
S.C. PASTEUR FILIALA
FILIPEȘTI S.R.L.,
ING. CARMEN MOISOIU

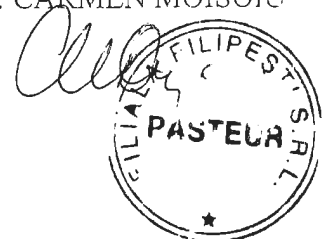



ROMÂNIA
JUDEȚUL PRAHOVA

PRIMĂRIA
FILIPEȘTII DE PĂDURE

Jud. Prahova, com. Filipeștii de Pădure, str. Valea Rea, nr. 343, tel. 0244/38.68.01, fax 0244/38.60.94, e-mail: primarie@filipestiidepadure.ro

COMITETUL LOCAL PENTRU SITUATII DE URGENTA

CONVENTIE

Incheiata in data de 25.08.2010 intre Comitetul Local pentru Situatiile de Urgenta Filipeștii de Pădure și S.C. **SC MARSAL PRODUCTION GROUP SRL**, în conformitate cu prevederile Legii nr. 307/2006, art.8,10,11, Secțiunea 1 și a Legii nr. 481/2004, art.28.

Prin prezenta convenție S.C. **SC MARSAL PRODUCTION GROUP SRL** cu sediul în localitatea Filipeștii de Pădure se obligă să răspundă solicitărilor C.L.S.U. în caz de situații de urgență și să pună la dispoziție următoarele utilaje și mijloace de transport

1. PH-98-MPG *autoturism 5 locuri*
2. PH-73-MPG *autoturism 5 locuri*
3. _____
4. _____
5. _____
6. _____
7. _____

și personalul de deservire necesar.

PRESEDINTE,
C.L.S.U.
PRIMAR
ING. COSTEL MORĂRESCU



S.C. SC MARSAL PRODUCTION GROUP SRL





ROMANIA
JUDEȚUL PRAHOVA

PRIMĂRIA
FILIPESȚII DE PĂDURE

Jud. Prahova, curn. Filipeștii de Pădure, str. Valea Rea, nr. 343, tel. 0244/38.68.01, fax 0244/38.60.94, e-mail: primarie@filipestiidepadure.ro

Nr. 6760 / 24.02.2012

CONVENȚIE

PENTRU APROVIZIONAREA CU PRODUSE FARMACEUTICE NECESARE PERSOANELOR
EVACUATE ÎN SITUAȚII DE URGENTĂ

Primaria Comunei Filipeștii de Padure, cu sediul în comuna Filipeștii de Padure, str. Valea Rea, nr. 343, tel: 0244/386564, fax: 0244/386172, reprezentată prin ing. Costel Morarescu, primar, numită în prezenta convenție beneficiar;
și

SC IRINA FARM SRL, cu sediul în comuna FILIPEȘTII DE PADURE, CUI 402/263/1902 reprezentată prin IRINA NICULAE, numită în prezenta convenție executant;

În conformitate cu prevederile art. 44 alin. 3, litera a din OMAI nr. 1184/2006 pentru aprobarea Normelor privind organizarea și asigurarea activității de evacuare în situații de urgență, în momentul activării planului de evacuare în situații de urgență civilă, C.L.S.U. Filipeștii de Padure trebuie să solicite produse farmaceutice în scopul asigurării condițiilor materiale și umane necesare pregătirii și executării acțiunilor de evacuare pentru persoanele care se evacuează, de pe raza comunei Filipeștii de Padure.

Convenția se va pune în aplicare la solicitarea beneficiarului atunci când pe raza localității apar situații de urgență care necesită asigurarea de produse farmaceutice locuitorilor comunei.

I. OBIECTUL CONVENȚIEI

Art. 1- Obiectul prezentei convenții îl constituie asocierea partilor menționate în vederea asigurării de produse farmaceutice persoanelor evacuate în cazul producerii unor situații de urgență.

II. DREPTURI ȘI OBLIGAȚII

Art.1- Beneficiarul este obligat ca, după prestarea activităților de asigurare a necesarului de produse farmaceutice, să plătească, în termen de 30 de zile, costurile serviciilor prestate de către executant.

Art.2- Executantul are obligația să asigure, la solicitarea președintelui C.L.S.U., în timp util, produse farmaceutice pentru locuitorii comunei Filipeștii de Padure;

- să stabilească în mod corect contravaloarea serviciilor prestate.

III. Termen de valabilitate a convenției.

Art. 1. - Prezenta convenție se încheie începând cu data de 24.04.2012 și are valabilitate până la data _____.

BENEFICIAR,
PRIMARIA COMUNEI FILIPEȘTII DE PADURE
PRIN PRIMAR,
ing. COSTEL MORARESCU

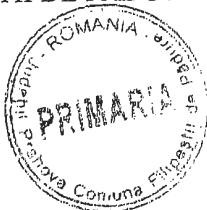

EXECUTANT,
S.C. IRINA FARM S.R.L.
ADMINISTRATOR





ROMÂNIA
JUDEȚUL PRAHOVA

PRIMĂRIA
FILIPESȚII DE PĂDURE

Jud. Prahova, com. Filipeștii de Pădure, str. Valea Rea, nr. 343, tel. 0244/38.68.01, fax 0244/38.60.94, e-mail: primarie@filipestidepadure.ro

Nr. 6792 / 25.04.2012

PROTOCOL DE COLABORARE

Încheiat între Comitetul pentru Situații de Urgență al localității FILIPEȘTII DE PADURE, reprezentat de Președintele Comitetului, domnul Primar ing. Costel Morarescu și S.C. ALBADA SISTEM S.R.L., reprezentată prin domnul Director Pompiliu Negoita, cu sediul în localitatea FILIPESȚII DE PADURE.

Obiectul protocolului îl constituie acordul Societății de comunicații prin cablu de a transmite, cu prioritate și gratuit, prin sistemul de televiziune prin cablu care operează pe teritoriul comunei Filipeștii de Padure, mesajele de avertizare despre iminența producerii unor dezastre sau producerea unor dezastre, la solicitarea Președintelui Comitetului pentru Situații de Urgență al Comunei Filipeștii de Padure.

Prezentul protocol de colaborare respectă prevederile art. 7 din Ordinul Ministrului Administrației și Internelor nr. 1259 din 10 aprilie 2006 pentru aprobarea Normelor privind organizarea și asigurarea activității de înștiințare, avertizare, prealarmare și alarmare în situații de protecție civilă.

Drept pentru care a fost încheiat prezentul protocol astăzi 25.04.2012 în două exemplare originale, câte unul pentru fiecare parte.

Președinte C.I.S.U.

(Primar,

Ing. Costel Morarescu

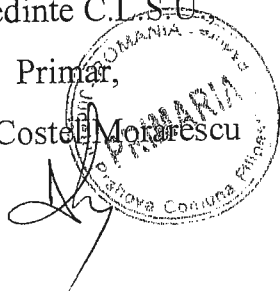

Reprezentant legal

S.C. Albada Sistem

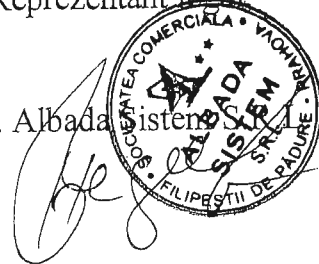

Comuna FILIPESTII DE PADURE
Comitetul Local pentru Situatii de Urgenta

RAPORT ASUPRA STARII DIGURILOR DE APARARE

| Nr. crt. | Denumire dig (curs de apa) | Administrator | Situatia afectarii digului la ultimele viituri | Modul de refacere a digului |
|-----------------|-----------------------------------|----------------------|---|------------------------------------|
| 1 | | | | |

La nivelul localitatii Filipestii de Padure nu exista diguri de aparare.

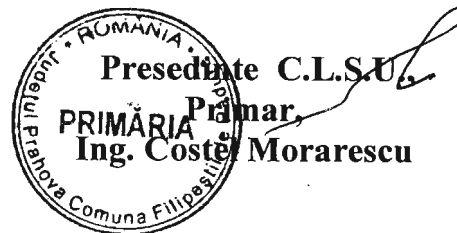

Comuna Filipestii de Padure
Comitetul Local pentru Situatii de Urgenta

LISTA POTENTIALILOR POLUATORI

| Nr. crt. | Curs de apa / Lac / Acvifer | Poluanti periculosi posibil a fi evacuati | Unitatea care administreaza folosinta de apa potential poluatoare | Telefon / Fax / Adresa e-mail | Exista plan de prevenire si combatere a poluarilor accidentale (perioada de valabilitate) |
|----------|-----------------------------|---|---|-------------------------------|---|
| | | | | | |
| | | | | | |
| | | | | | |

La nivelul localitatii Filipestii de Padure nu exista poluatori pe cursurile de apa.

Presedinte C.L.S.U.,
Primar,
Mihail Costel Morarescu



Comuna Filipestii de Padure
Comitetul Local pentru Situatii de Urgenta

BARAJE EXISTENTE PE TERITORIUL UNITATII ADMINISTRATIV TERITORIALE

| Nr. crt. | Curs de apa | Baraj | Administrator baraj | Telefon / Fax / Adresa e-mail | Exista plan de actiune in caz de accident la baraj (perioada de valabilitate) |
|-----------------|--------------------|--------------|----------------------------|--------------------------------------|--|
| | | | | | |
| | | | | | |
| | | | | | |

La nivelul localitatii Filipestii de Padure nu exista baraje.

Presedinte C.L.S.U.,
Primar,
Ing. Costel Morarescu

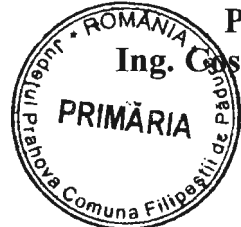

Poduri cu secţiune subdimensionată şi care necesită
supraveghere la debite mari sau la viituri

| Nr. Crt. | Denumire | Elemente de identificare | Anul dobândirii | Observaţii: |
|----------|--|--|-----------------|--|
| 1. | PODET TANTANICA/ Paraul Palanga | Pod beton Lungime: 12 m Latime: 6 m Înălţime: 2 m | 1950 | Secţiunea de scurgere este mică, existând pericolul să fie inundate aproximativ 5000 mp. |
| 2. | PODET SPOIELE Paraul Palanga | Pod beton Lungime: 12 m Latime: 6 m Înălţime: 2,5 m | 1950 | Secţiunea de scurgere este mică, existând pericolul să fie inundate aproximativ 10.000 mp. |
| 3. | PODET VALEA ULMILOR Paraul Palanga | Podet din tuburi beton Lungime: 10 m Latime: 4 m Înălţime: 2 m | 1976 | Secţiunea de scurgere este mică, existând pericolul să fie inundate aproximativ 10.000 mp. |

Presedinte C.L.S.U.,
Primar,
Ing. Costel Morarescu



Legenda harta

- 1. Poduri cu sectiune subdimensionata (negru) .**
- 2. Sirena-sistem de alarmare(rosu).**